

BULLETIN COMMUNAL

Lebrissel



LE MOT DU MAIRE



L'année 2022 se termine déjà. Après trois années compliquées relatives à l'épidémie de Covid nous devons rester prudents et vigilants.

Depuis le milieu de l'année, nous faisons face à une forte inflation qui impacte considérablement les prix de l'énergie et des produits de première nécessité.

Notre priorité va donc se porter sur les consommations énergétiques. La commune a le projet de remplacer les ampoules des candélabres par des ampoules à LED moins énergivores. Ce remplacement a déjà été fait cette année dans la salle communale et dans les locaux de la mairie.

Pendant l'année 2023, il est prévu de rénover le mur du cimetière ainsi que les allées afin de le rendre plus facile à entretenir.

Je reste à vos côtés pour vous accompagner au quotidien. Je vous souhaite une très bonne année 2023 et vous donne rendez-vous le vendredi 6 janvier à 19h30 à la salle communale pour les vœux de la municipalité.

Thomas Bruly
Maire d'Arbrissel

BUDGET

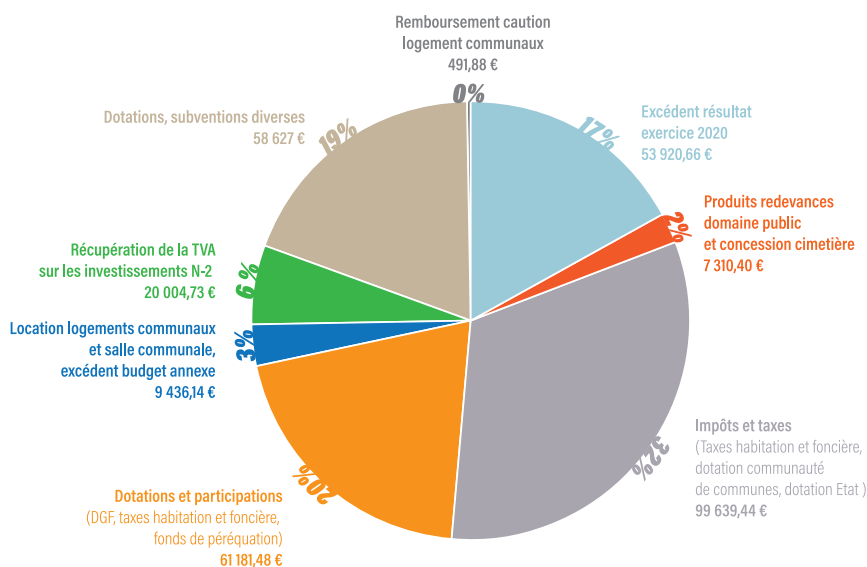

RECETTES 2021

DÉPENSES 2021

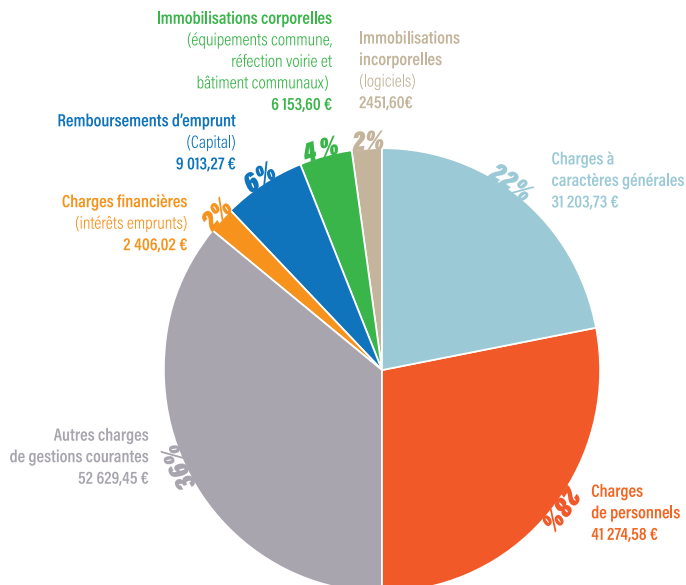

BULLETIN MUNICIPAL 2022



ASSOCIATIONS	BP 2022
Association L'outil en Main (RAF)	130,00€
A. D. M. R : personnes âgées (Retiers)	130,00€
Association L'outil en Main (La Guerche de Bgne)	130,00€
CODEM du Pays de la Roche aux Fées	130,00€
Collège le roche aux fées Retiers	84,50€
A.C.C.A d'Arbrissel	56,00€
Club Robert d'Arbrissel	00,00€
DOJO Guerchais	130,00€
Entente sportive Arbrissel - Visseiche	130,00€
Idées Projets Animations (Arbrissel)	130,00€
Association de randonnée pédestre (Rannée)	130,00€
Jongleur GYM	14,00€
Twirling sport	14,00€
TOTAL	1106,50€

Naissances

23/10/2022 Tilio, Nico, Timéo CANNEÇU à Vitré
19/08/2022 Audrey, Noëlle HARDEL à RENNES



Décès

04/08/2022 Joël, Bernard, Yves, Marcel TEXIER

Mariage

30/07/2022 GAUBERT Mickaëlle - TEXIER Pierre

Taux d'imposition

Taxe d'habitation : sans objet

Taxe foncière : 32,40%

Taxe foncière non bâti : 33,30%

Tarifs de la salle communale 2023

Manifestations	Habitants d'Arbrissel		Habitants extérieurs à Arbrissel	
	Tarifs été	Tarifs hiver avec chauffage	Tarifs été	Tarifs hiver avec chauffage
Journée complète (lundi au jeudi)	180€	220€	245€	300€
Week-end	225€	270€	305€	365€
Réunion - Vin d'honneur	60€	70€	95€	110€

Les locations à la Saint Sylvestre seront facturées au tarif week-end - Caution 800.00€

Vœux

Vendredi 06/01/2023

à 19h30



VIE DE LA COMMUNE



Colis Femme



Colis Homme

Comme chaque année, la mairie offre des colis aux habitants âgés de plus de 70 ans. Le Maire et ses adjoints remplacent le père Noël pour la distribution de ces colis.



Le dispositif argent de poche a été renouvelé. L'âge pour participer à ce dispositif a été revu. Tout jeune Arbrisselais âgé de 14 à 18 ans peut participer, il lui suffit de venir s'inscrire en mairie. Il a obtenu un grand succès avec plus de 12 jeunes sur les périodes de vacances scolaires d'avril, juillet et octobre 2022. Le plus gros chantier a été la rénovation du city parc : Ponçage et lasure. Ils ont également désherbé les allées du cimetière avant la Toussaint.

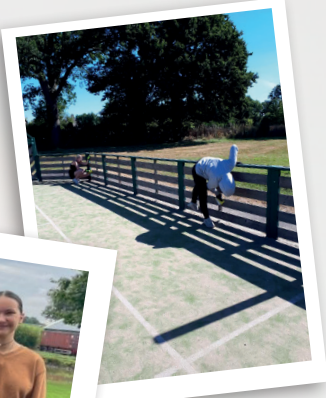

Un tracteur tondeuse de la marque Kubota a été acheté pendant l'été afin de faciliter et d'optimiser le travail d'Aurélié. Son coût est de 26 963 euros T.T.C. Il a été autofinancé par la commune.



Des travaux de peinture intérieure ont été réalisés au mois de novembre 2022. Cela a permis de redonner un coup de jeune à cette salle très souvent louée.

Les luminaires existants ont été remplacés par des dalles LED favorisant les économies d'énergie. Au total le coût des travaux atteint 8 652 euros T.T.C.



Des animations à la médiathèque

Début 2023, une exposition « Portraits de Bestioles », d'œuvres réalisées par Art Terre, un atelier basé à Cesson-Sévigné, sera présentée. Il s'agit de petites sculptures à base de matériaux recyclés. En février, un tournoi de Just Dance sur Switch sera proposé sur la totalité des vacances.

Le mercredi 15 février, venez défier les habitants d'Arbrissel et nous montrer vos talents de danseur. Les meilleurs de chaque commune seront sélectionnés pour une finale la deuxième semaine qui désignera le champion de danse incontestable de la Roche aux Fées.

Le samedi 8 avril, aura lieu une chasse aux œufs. Venez retrouver les capsules de couleur cachés dans les jardins (ou les locaux selon la météo) que vous échangerez ensuite contre des chocolats.



Aux vacances de printemps, le mercredi 19 avril, un atelier de créations en matériaux recyclés sera également proposé à la manière des créations Art'Terre.

Le mercredi 26 avril, un atelier de Pixel'Art permettra de créer des personnages qui seront accrochés à la médiathèque avant que vous ne les rameniez chez vous.

Si vous souhaitez proposer de nouvelles animations à la médiathèque, n'hésitez pas à venir nous en parler.

La bibliothèque est ouverte à tous, gratuitement.
La médiathèque est désormais ouverte sur les horaires d'ouverture de la mairie (L'accès se fait directement par la mairie) :

- ✦ Le mardi de 14h à 18h
- ✦ Le mercredi de 9h à 12h (accès par l'entrée de la médiathèque)
- ✦ Le vendredi de 14h à 18h
- ✦ Le samedi de 9h à 11h



Du nouveau à la médiathèque

Une console Switch est accessible tous les mercredis matins, il est donc possible de venir vous entraîner pour le tournoi de

Les sélections de romans A la Fo'lire ou celles des bandes dessinées Kazabül seront disponibles dès le mois de mars.

Pour davantage d'informations, renseignez-vous à la médiathèque de l'évolution de nos projets et découvrez nos nouvelles acquisitions de documents. Nous sommes toujours à la recherche de nouveaux bénévoles pour aider aux animations, en proposer, assurer des permanences ou d'autres missions. Faites-vous connaître auprès de l'équipe, si cela vous intéresse.

Nous espérons vous retrouver très vite.
Vous pouvez également nous suivre :

- ✦ Par mail via notre newsletter
- ✦ Sur notre portail Libellule <http://bibliotheques-rocheauxfees.fr>
- ✦ Sur nos réseaux sociaux, Facebook et Instagram : Libellule – Médiathèques de la Roche aux Fées.

Just Dance ou découvrir de nombreux autres jeux, pendant les horaires d'ouverture de la médiathèque.

De nombreuses nouveautés pour tous les âges et tous les goûts sont mises en circulation progressivement tout l'hiver : ouvrages pour la jeunesse, des romans de la rentrée littéraire, des bandes dessinées... Chacun pourra y trouver son bonheur.

Le prix littéraire Tatoulusuit son cours, avec 4 livres par classe, du CE1 à la Troisième. Thierry, notre libraire, est venu dans les écoles présenter les livres de la sélection pour les primaires. N'hésitez surtout pas à les réserver pour être sûr de les avoir tous lus pour pouvoir voter au printemps. La cérémonie de remise des prix aura lieu le 3 juin (sur inscription).





DÉTENTE & LOISIRS

Le bureau et les membres de l'Association Détente et Loisirs d'Arbrissel vous présentent leurs meilleurs vœux pour 2023.

DATES À RETENIR POUR 2023

ASSEMBLÉE GÉNÉRALE :

Samedi 14 janvier 2023 à 10H00, Salle communale

THÉÂTRE : pas de représentation en 2023

SAINT-JEAN : Samedi 24 juin 2023

L'assemblée générale 2022 s'est déroulée le 18 mars. Outre les membres du conseil d'administration, de nouvelles personnes ont rejoint l'association et ont pris part à cette assemblée. L'association souhaiterait continuer à accueillir de nouveaux membres pour participer à l'élaboration et à la réalisation des manifestations annuelles et renforcer l'équipe actuelle.

L'association est gratuite et ouverte à tous, N'hésitez pas à nous rejoindre. Venez nous retrouver lors de notre Assemblée Générale de début d'année

Composition du bureau

Présidente : Gisèle FROC

Secrétaire : Marcel JAGLINE

Vice-président : Serge MOREAU

Trésorier-Adjoint : Louis LEMARIÉ

Trésorier : Bernard BOTTIER

Secrétaire-Adjoint : Yvette GATEL

Autres membres du conseil d'administration :

Armel BOTTIER, Prosper LEMARIÉ, Frédéric MOREAU,

DESMOTS, Patrick GUILLET, Marina PAILLARD, Angélique

Matthieu JAGLINE, Jérôme LANZÉRE, Johann LANZÉRE

Retour sur la St Jean 2022

L'édition 2022 a connu un véritable succès avec tout d'abord l'animation par l'Avenir Rannéen au début de la soirée, puis 236 repas servis, la tombola toujours autant appréciée et l'ambiance instaurée par le DJ a emmené la plupart des convives tard dans la nuit. Merci à tous ceux qui se dévouent pour la vente des billets et l'organisation de cette soirée. L'équipe organisatrice vous remercie pour votre présence et votre participation à cette soirée qui se déroule toujours dans une excellente ambiance tant du côté des participants que des bénévoles.



Il n'y a pas eu de représentation théâtrale cette année

Voilà deux ans que le théâtre d'Arbrissel est silencieux et tout ça à cause du COVID. Pour relancer cette activité, il faut retrouver des acteurs et des actrices. Rien n'est impossible, il faut simplement des bonnes volontés et des personnes désireuses de s'épanouir en apprenant des textes. En ce qui me concerne je suis prêt à apporter mon expérience. Avis aux amateurs et amatrices.

Marcel GOULAY



I.P.A

L'association I.P.A. a organisé plusieurs animations en 2022. La braderie au mois d'avril, ainsi qu'un concours de palets, et le lâché de truites le lendemain.

DATES À RETENIR POUR 2023

Concours de palet : le samedi 15/04/2023

Vide grenier : le dimanche 16/04/2023

Lâcher de truites : 09/09/2023 et 07/10/2023



ASSOCIATION RANDONNÉE PÉDESTRE DE RANNÉE



Visite en Pays Saumurois, 26 juin 2022

Les 32 membres de l'ARP présents ont pu découvrir cette belle région du Val de Loire et ces beaux villages : Turquant, Montsoreau, Candès-St-Martin avec leurs belles demeures en tuffeau.

Le matin a été réservé, d'abord, à la visite d'une cave à champignons nommée Le Saut aux Loups. Les caves sont d'anciennes galeries creusées par les hommes pour extraire la pierre de tuffeau. Cette pierre servait à la construction. Notamment, les châteaux du bord de Loire. Ces galeries sont devenues des champignonnières. La principale culture est le fameux champignon de Paris !

Ensuite, une balade découverte à travers les villages de Montsoreau et Candès-Saint-Martin où nous avons pu admirer les belles maisons en tuffeau et la collégiale Saint-Martin. C'est ici même que le saint est mort en l'an 397.

Le midi, pique-nique dans un jardin public sur la commune de Turquant.

L'après-midi est consacrée à une randonnée à travers les coteaux des vignobles du Val de Loire et dans le prolongement de cette excursion nous visitons une cave troglodyte où nous dégustons différents vins avec modération bien entendu...



Cette journée ensoleillée et riche en découverte s'est déroulée dans ce cadre magnifique et unique : la Loire.

Parc Echologia - Louverné

Avec nos amis randonneurs de Retiers-Le Theil, nous avons découvert le parc Echologia en Mayenne, fruit d'une aventure humaine et d'un site unique alliant patrimoine historique et richesses naturelles inattendues.

Le matin, nous avons randonné sur les sentiers pédestres de la commune de Louverné. Trois distances étaient proposées : 6, 9 ou 11 km. A midi, nous avons pique-niqué sur le site même du parc au pied des immenses fours où était chauffée la roche calcaire pour en faire de la chaux. L'après-midi a été consacré à la visite commentée du site. Cet endroit a été une carrière de fabrication de la chaux du début du 19ème siècle jusqu'à la moitié du 20ème siècle. Maintenant, c'est un site naturel où la biodiversité a retrouvé ses droits. Nous avons pu profiter de ce lieu fort intéressant et agréable à cheminer à travers les sentiers qui serpentent les anciennes carrières remplies d'eau. Une collation a clôturé cette journée. En 2023, c'est l'association Retiers-Le Theil qui organisera une journée qui sera, à n'en pas douter, riche en découvertes.



29.01.2023 : nouveaux circuits de La Guerche

26.02.2023 : Arbrissel, circuit Robert d'Arbrissel (10,5 km)

26.03.2023 : Châteaugiron, circuit de Glaume à Gervis (6 et 9,5 km)

30.04.2023 : Niaffes (53), circuit des Planches (8 et 12 km)

13.05.2023 : Journée avec (et organisée par) Retiers à Jublains (53) ou au Nord de l'Ille et Vilaine

18.06.2023 : Hédé, circuit des 11 écluses (9 et 11 km)

17.09.2023 : journée à Larmor Baden et île Berder, (6, 8 et 11 km) en autocar

? .09.2023 : Assemblée Générale

22.10.2023 : Bourgon (53), circuits des Quatre Ponts et Tour du Lac (6 et 11,5 km).

Les marches des jeudis soirs reprendront en mai et juin 2023.

15 janvier 2023 :

L'ARP Nature et Découverte fête ses 30 ans !

Repas-spectacle « Le cabaret des petits riens », Un cabaret musical de chansons et d'histoires d'amour... à la Chaise Rouge à Pouancé

Association de Randonnée Pédestre

Nature et Découverte
4 avenue de l'Ardenne
35130 Rannée



Mail : lescheminsdelardenne@gmail.com

<http://lescheminsdelardenne.e-monsite.com>

Constitution du Conseil d'Administration pour 2022-2023 : 11 personnes

Président : Bruno Lepage, Rannée

Vice-président : Ferdinand Guillet, Rannée

Vice-présidente : Gaëlle Lefoulon, Château-Gontier

Trésorier : André Marchand, Moussé -

Trésorier Adjoint : Michel Brassier, Rannée

Secrétaire : Josiane Naras, La Guerche-de-Btgne

Secrétaire adjointe : Maryvonne Jégu, La Guerche-de-Btgne

Membres : Monique Vissault, Rannée - Marcel Jolaine,

Rannée - Daniel Gabé, La Gravelle - Daniel David, Drouges

ACCA ARBRISSEL

Le président et les membres de l'association vous offrent tous leurs vœux pour cette nouvelle année 2023, à l'ensemble de la population.

L'association en accord avec le G.I.C. (Groupement d'intérêt Cynégétique) du pays de la Roche aux fées va mettre en place une régulation du renard qui refait son apparition à grande vitesse. Cela se fera en début d'année 2023.

Le Président Louis LEMARIE



CÉRÉMONIES



Cérémonie du 4 décembre 2022
Cette année, c'est la commune d'Arbrissel qui a été choisie pour organiser la cérémonie du 5 décembre en hommage aux « Morts pour la France » pendant la guerre d'Algérie et les combats du Maroc et de la Tunisie.

C'est le dimanche 4 décembre 2022 que les conseillers municipaux et le Maire ont reçu tous les anciens combattants ainsi que les Maires des autres communes du canton, le conseiller départemental Christian Sordeux et la sénatrice Françoise Gatel. Tout d'abord une marche autour de la commune a été engagée puis une cérémonie religieuse s'est tenue dans l'église. Ensuite, monsieur le Maire a proclamé un discours en hommage aux morts pour la France. Pour clore cette matinée, un apéritif a été offert par la commune à tous les participants.

Nous remercions toutes les personnes qui ont contribué à faire en sorte que cette matinée se déroule pour le mieux malgré le temps glacial.



Cérémonie du 8 Mai 2022



Cérémonie du 11 Novembre 2022



RESCENSEMENT



Le recensement a eu lieu
Du 20 janvier 2022
au 19 février 2022,
il est anonyme et obligatoire.



Commune : ARBRISSEL (35005)

Comptages issus de la collecte - Commune de moins de 10 000 habitants

	Décomptes de la COMMUNE (bordereau de commune)	Décomptes de l'INSEE (dont retours directs Insee)
Adresses d'habitation (a)	123	123
Adresses collectives (*)	1	1
Résidences principales (e)	106	106
Total (f+g+h) des logements occasionnels (f), résidences secondaires (g), logements vacants (h)	13	13
Total des logements enquêtés (i=e+f+g+h)	119	119
Total des bulletins individuels (j)	262	262
Fiches de logement non enquêté (k)	5	5
Total des logements d'habitation (o=i+k)	124	124
Feuilles de logement des habitations mobiles	0	0
Bulletins individuels des habitations mobiles	0	0
Fiches de logement non enquêté des habitations mobiles	0	0
Bulletins individuels des personnes sans abri	0	0

(*) Comprend toutes les adresses ayant plus d'un logement, quel que soit le retour de collecte. Ce nombre peut être différent de celui du bordereau communal qui compte toutes les adresses ayant plus d'un logement avec au moins un retour papier.

ANIMATIONS

Accueil de loisirs «Label Aventure»

Depuis 2018, L'accueil de loisirs labellisé « LABEL AVENTURE » reçoit de nombreux enfants de différentes communes principalement de Visseiche, Marcillé- Robert et Arbrissel. Il a une capacité d'accueil de 24 enfants chaque mercredi et de 20 enfants pendant les petites vacances scolaires (depuis la Toussaint 2022).

Le centre de loisirs reconnu pour la qualité de ses activités proposées est labellisé Plan Mercredi depuis 2021.

En 2021, 16% des heures déclarées au niveau du Centre de Loisirs ont été effectuées par des enfants de la Commune d'Arbrissel. Outre la Commune de Visseiche, les communes de Marcillé-Robert, d'Arbrissel ainsi que La Guerche de Bretagne et Availles sur Seiche versent une subvention chaque année.

Merci à ces communes pour leur soutien financier !

Ambiance chaleureuse, bienveillante autour de nos « bambins » qui participent aux nombreuses activités proposées par des animatrices diplômées et des intervenants(es) professionnels (elles). Tout au long de l'année, ils peuvent découvrir la

**En 2021,
16% des heures déclarées au
niveau du Centre de Loisirs
ont été effectuées par des enfants
de la Commune d'Arbrissel**

nature (écologie), (visite de lieux : château des Pères...) et participeront aux temps forts de la commune, (Grainothèque, Fête de la musique et le Marché de Noël à Arbrissel : le 15 DECEMBRE 2022,...).

A Arbrissel, environ une fois par mois le mercredi les enfants du Centre de Loisirs Label Aventure se retrouvent à l'espace Jeux d' Arbrissel pour des activités Sport

et Jeux. Ils animent depuis 2018 le Marché de Noël, une année sur deux à Arbrissel et Visseiche. Le Jeudi 15 Décembre, c'est la Commune d' Arbrissel qui nous accueillait pour ce marché de Noël qui refaisait son apparition après deux ans d'interruption. Une vraie réussite entre spectacle des enfants, de la compagnie BOUM BOUM , exposition des artisans et passage du Père Noël.



Depuis cette année, l'accueil de loisirs ouvre ses portes aux petites vacances :

- ✦ Vacances de la Toussaint,
- ✦ Vacances d'hiver(février),
- ✦ Vacances de printemps(avril).



1. Animations Nature avec Pierre.



2. Sortie Pique-Nique le 15 juin 2022 à Arbrissel

3. Activités « Centre Social » : ludothèque

4. Activité « Grainothèque »

5. SORTIE : Parc des Rochers Sévigné à Vitré

6. Spectacle des enfants à la salle polyvalente d'Arbrissel le 15 décembre



ANIMATIONS



Pour tous renseignements :

Accueil de loisirs :

02 30 06 05 62 le mercredi

Mairie-Service périscolaire :

1, route de Marcillé-Robert
35130 Visseiche

periscolaire@visseiche.fr

MARCHE DE NOEL A ARBRISSEL

le 15 décembre
avec le passage du Père Noel

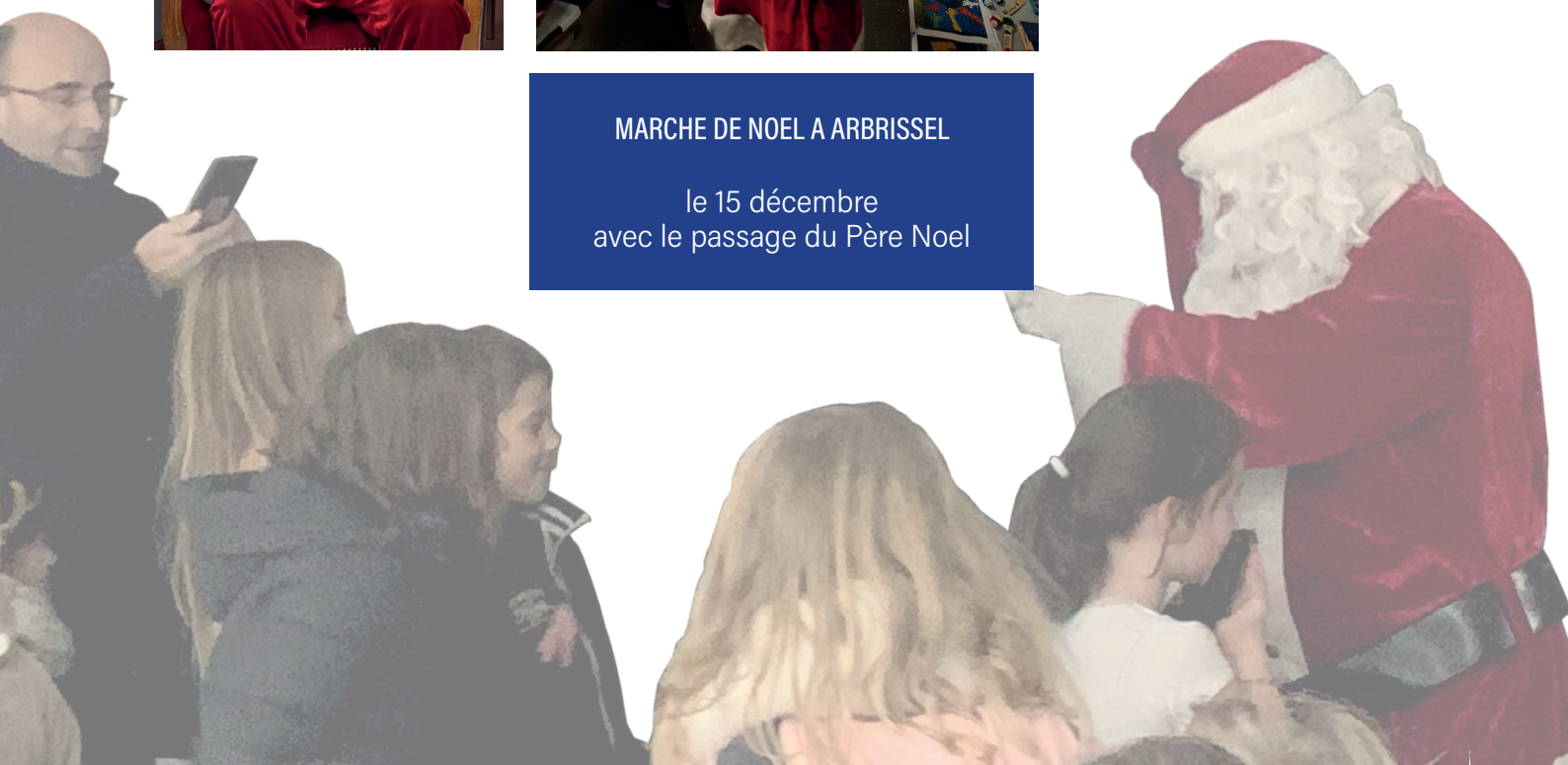

VIE POLITIQUE

Conseillers départementaux

Mesdames, Messieurs,

Depuis maintenant un an et demi, nous représentons le canton de la Guerche-de-Bretagne au sein de l'assemblée départementale. La confiance que vous nous avez accordée lors des élections de 2021 nous pousse à continuer d'œuvrer quotidiennement, pour améliorer la vie des Breilliennes et des Breilliens sur notre canton, en particulier ceux des petites communes rurales, trop souvent oubliées des politiques publiques.

Cette tâche n'est pas des plus faciles, mais chaque session, chaque réunion, chaque commission de travail au Conseil Départemental d'Ille-et-Vilaine est l'occasion pour nous de faire entendre votre voix, sur des sujets importants.

Depuis notre élection, nous restons des élus de terrain et les relais de vos demandes et de vos propositions pour le canton. Notre état d'esprit est celui d'élus vigilants, constructifs et pragmatiques. Ce qui nous importe, c'est avant tout de défendre notre canton, nos communes et ses habitants peu importe les considérations politiques et partisanes.

La période que traverse notre pays met en lumière les compétences et l'action départementale pour protéger les plus fragiles et permettre à chacun de vivre dignement. Le canton, c'est l'échelle des solidarités humaines (les personnes âgées, les personnes en situation de handicap, le logement, les collèges...) et des solidarités territoriales (les mobilités, les services de proximité...).

C'est aussi à cet échelon cantonal que nous pouvons cultiver cette proximité entre les citoyens et les élus qui les représentent, tout en ayant une possibilité d'action au niveau départemental.

C'est pourquoi nous travaillons ensemble, aux côtés des élus locaux de nos communes pour apporter un meilleur équilibre à nos territoires.

Vous pouvez compter sur notre engagement pour vous représenter fidèlement.

Marie-Christine Morice et Christian Sorieux
Conseillers Départementaux du canton de La Guerche-de-Bretagne

Il est possible de prendre rendez-vous avec vos Conseillers départementaux
auprès du secrétariat des élus à l'Hôtel du Département

au 02-99-02-35-17

ou par mail ucd35@ille-et-vilaine.fr



Voeux de Christine LE NABOUR



Madame Monsieur,

L'année qui vient de s'écouler a encore une fois été marquée par la crise sanitaire mais aussi par le conflit armé qui touche notre continent, entraînant de surcroît une crise énergétique sans précédent et une inflation qui vous touche toutes et tous. Cette année, à l'image des « Cafés Discut' » et du « Printemps des marchés », je vous retrouverai pour renouveler nos échanges en proximité, persuadée que les réponses les plus adaptées se construisent au plus près des quotidiens.

Si l'année 2023 porte son lot d'inquiétudes, elle porte aussi l'espoir d'une année meilleure. Depuis 2020 nous avons toujours su agir collectivement et faire preuve de résilience et de solidarité.

C'est donc avec beaucoup d'optimisme que je vous souhaite une excellente année 2023, remplie de belles histoires et de belles surprises.

*« La vie n'est pas d'attendre que les orages passent, c'est d'apprendre comment danser sous la pluie »
Sénèque*

Christine LE NABOUR



L'Energie des Fées est une association qui met en œuvre différentes actions de sensibilisation à la sobriété énergétique auprès des publics de 7 à 97ans !

Mais la sobriété énergétique, qu'est-ce que c'est ?

Vincent Rocher, coordinateur et animateur de l'association, nous explique :

« Être sobre énergétiquement, c'est prendre conscience que nos ressources ne sont pas infinies dans un monde fini. C'est apprendre à habiter la Terre en utilisant moins d'énergie et de préférence des énergies renouvelables. Vaste programme !

Afin de tendre vers les objectifs nationaux (réduire de 40% les consommations d'énergie d'ici 2030 et être un territoire à énergie positive en 2050), Energie des Fées propose des actions ludiques, en utilisant des pédagogies actives, la démarche scientifique et en faisant appel au sens créatif du public. Si comprendre les mécanismes scientifiques et les enjeux du changement climatique est essentiel, il est aussi important de se projeter dans la mise en œuvre de solutions avec positivité ! »

Retour sur les actions de l'année écoulée :

Actions en milieu scolaire et en accueil de loisirs

Soutenue par Roche aux Fées Communauté et le SDE 35 (Syndicat des énergies de l'Ille et Vilaine) dans le cadre de l'éducation au développement durable, l'association a développé un programme d'actions de sensibilisation à la maîtrise de l'énergie pour les écoles du territoire. 300 enfants de CM1 /CM2 en bénéficient chaque année. « Aujourd'hui, cette prise de conscience commence tôt. » On observe une adhésion croissante des jeunes autour des sujets du développement durable » précise Vincent.

« Balades thermiques »

Avec le partenariat des municipalités, L'Énergie des Fées, propose aux habitants (près de 35 maisons par an) d'identifier les défauts d'isolation de leur habitation pour leur donner ensuite les informations nécessaires à une rénovation thermique réussie qui répond aux enjeux climatiques.

Escape Game pour les adolescents mais pas que !

Le numérique ça consomme énormément d'énergie : 10 % de l'électricité mondiale ! Energie des Fées a participé à la réalisation d'un Escape Game sur les pollutions numériques en partenariat avec le réseau des espaces jeunes du territoire, le Fablab et RDV Nomade (société de création d'ou-

tils ludiques). Ce jeu permet de découvrir 5 gestes simples pour réduire notre empreinte carbone dans le cadre de notre utilisation du numérique. Il a été diffusé dans des collèges du territoire, sur le festival Jeune Tribu, et sur les haltes de la Caravane des Transitions avec IDEAL.

Fresque du Climat



Trois membres de l'association se sont formés à La Fresque du Climat, outil qui permet de comprendre les relations de cause à effet qui explique les phénomènes liés au changement climatique actuel.

« Se diversifier et continuer à sensibiliser un large public sur les leviers qui s'offrent à nous pour réduire notre empreinte carbone tout en respectant le vivant et l'environnement qui nous entourent, resteront les priorités pour l'année 2023 ! »

Pour mettre en oeuvre ces actions, vous pouvez nous contacter

vincerocher@yahoo.fr -06 51 68 75 74 -
a.lemonnier1@gmail.com

SYNDICAT DES EAUX DE LA FORET DU THEIL

L'année 2022 a été très éprouvante au Syndicat des Eaux de la Forêt du Theil. C'est avec une profonde tristesse que les membres du SIEFT ont pris connaissance du décès de leur président, Monsieur Jean Pierre MARTIN en juin dernier. Christian SORIEUX a été élu président du syndicat le 22 septembre 2022.

Le syndicat poursuit des travaux de renouvellement d'eau potable, ainsi 5 lots de travaux de renouvellement de canalisation d'eau potable ont été attribués comme suit :

Pour le Lot 1 – l'entreprise SITPO-OUEST TP pour un renouvellement de 10 km sur la commune de Thourie - montant de 829 583.00 € HT

Pour le Lot 2 – l'entreprise PLANCON BARIAT pour un renouvellement de 9km sur la commune de Retiers - un montant de 985 996.00 € HT

Pour le Lot 3 – l'entreprise OUEST TP/SITPO pour un renouvellement de 8 km sur les communes de Essé et Forges la Forêt - montant de 857 489.10 € HT

Pour le Lot 4 – l'entreprise TPC OUEST pour un renouvellement de 10 km sur la commune de Retiers - montant de 741 350.00 € HT

Pour le Lot 5 – l'entreprise DLE OUEST pour un renouvellement de 10 km sur la commune de Martigné Ferchaud - montant de 798 016.00 € HT.

Les travaux des lots 1 et 2 sont commencés et les travaux des lots 3, 4 et 5 commenceront au 1er trimestre 2023.

L'année 2023 sera marqué par le changement du délégataire du Syndicat des Eaux. Par une délibération en date du 10 novembre 2022, le comité syndical a attribué la gestion du Service public de production et de distribution d'eau potable à la Société AQUALIA à compter du 1er janvier 2022.



MAISON DE LA CONSOMMATION ET DE L' ENVIRONNEMENT

Articles rédigés par la Mce, Maison de la consommation et de l'environnement-CTRC Bretagne,
48 Bd Magenta - 35000 Rennes - 02 99 30 35 50 - info@mce-info.org - www.mce-info.org

Propreté : des conseils pour protéger sa santé et la qualité de l'air

Nous vivons 80 % de notre temps dans des espaces clos. L'air y est 5 à 10 fois plus pollué que l'air extérieur. Il est donc important de sensibiliser les particuliers et les agents de propreté ou de services à la personne à la qualité de l'air intérieur.

Agent de propreté : protéger sa santé & la qualité de l'air

Lors des travaux de propreté, nous devons nous protéger et limiter notre exposition aux produits, en particulier pour les enfants et personnes âgées. C'est pourquoi la Maison de la consommation et de l'environnement a édité une plaquette à destination des agents de propreté ou de services à la personne pour :

- ✦ les sensibiliser aux risques liés à l'utilisation quotidienne des produits ménagers,
- ✦ et mettre en avant les bonnes pratiques.

Sécheresse en Bretagne : vers une amélioration ?

Après les pluies de septembre 2022, nous pouvons penser que la période de sécheresse est derrière nous. L'état



des ressources superficielles et souterraines en eau s'améliore mais la vigilance reste de mise.

La sécheresse est-elle finie ?

La sécheresse 2022 est l'une des trois plus sévères depuis 1964 et la situation des ressources d'eau potable en fin d'été aura été extrêmement tendue. La Bretagne est très vulnérable face aux sécheresses puisque nous puisons 75% de notre eau potable

Cette plaquette propose des conseils au quotidien sur les bons gestes à adopter et le bon matériel à utiliser, en faisant une large place aux illustrations pour gagner en lisibilité et en compréhension. Ce document a été co-réalisé avec plusieurs professionnels de la propreté (association d'insertion et d'employeurs et entreprises privées du ménage). Il a également reçu l'appui financier de l'Agence régionale de santé Bretagne, dans le cadre du Plan Régional Santé Environnement 3 (PRSE 3).

Retrouvez la plaquette Agent de propreté : protéger sa santé & la qualité de l'air sur notre site Internet www.mce-info.org/publications (Sélectionnez le Filtre Santé-environnement) ou en version papier à la Mce à Rennes.

Des ateliers Nesting avec la Mutualité française de Bretagne

La Mutualité française de Bretagne organise régulièrement des ateliers interactifs de deux heures sur le thème « Ma maison change d'air ! ». L'objectif est de repérer les polluants de la maison et de limiter leur impact sur la santé des jeunes enfants. A

travers différents jeux et exercices ludiques et interactifs, cet atelier apprend à repérer les polluants, leurs impacts sur la santé et, surtout, à identifier des alternatives plus saines et simples à mettre en œuvre. Les ateliers sont gratuits sur inscription.

Voici quelques gestes simples à appliquer :

dans les eaux de surface (cours d'eau et barrages).

Mais les conditions climatiques semblent enfin être en train d'évoluer : la chute des feuilles des arbres font que l'évaporation par les plantes se réduit. Et les pluies commencent enfin à profiter à nos rivières. Conséquence positive de la remontée du niveau de nos cours d'eau, la situation dans les barrages s'est légèrement améliorée depuis début octobre. Mais plusieurs d'entre eux restaient proches de la rupture. Il faut donc rester vigilant et faire évoluer nos habitudes.

Des gestes économes en eau faciles à mettre en place

Les économies d'eau sont donc essentielles pour éviter tout scénario de rupture d'alimentation en eau dans les prochains mois.



Voici quelques gestes simples à appliquer :

- ✦ Limiter le temps passé sous la douche de 3 à 5 min par jour.
- ✦ Éteindre l'eau qui coule inutilement lors du brossage des dents, lavage des mains, rasage ou encore lors de la vaisselle et installer des mousseurs aux robinets de la maison.
- ✦ Faire tourner son lave-linge et lave-vaisselle à plein.
- ✦ Penser à la récupération d'eau de pluie pour les usages extérieurs : arrosage, nettoyage terrasse

Retrouvez les fiches

sur notre site Internet
www.mce-info.org/publications

ou en version papier à la Mce à Rennes.

Cet hiver, c'est le moment de faire une mesure du radon



Le radon est un gaz radioactif d'origine naturelle inodore et incolore. Il est présent principalement dans les sous-sols granitiques et volcaniques. La Bretagne est donc concernée pour une grande partie de son territoire. A l'air libre, ce gaz est dilué ; sa concentration est donc faible. Au contraire, dans l'atmosphère plus confinée d'un bâtiment, il peut s'accumuler et atteindre des concentrations élevées.

En France, le radon constituerait la seconde cause de décès par cancer du poumon après le tabac et devant l'amiante. En Bretagne, environ 20 % des décès par cancer du poumon serait attribuable au radon. Le risque de développer un cancer du poumon est en outre multiplié par 20 lorsqu'on associe l'exposition au tabac et au radon.

Suis-je exposé.e ?

Les communes sont classées par potentiel radon :

- ✦ potentiel faible (zone 1),
- ✦ potentiel moyen (zone 2),
- ✦ potentiel élevé (zone 3).

Les quatre départements bretons sont concernés par des communes situées en zone 2 et 3. Une carte établie par l'Institut de Radioprotection et de Sécurité Nucléaire (IRSN) précise le potentiel radon de chaque commune : www.irsn.fr.

Comment mesurer le radon dans son logement ?

Vous pouvez connaître la concentration en radon dans votre habitation en effectuant des mesures à l'aide de dosimètres. Ils sont vendus sur Internet environ 25 € (résultats compris).

Ces dosimètres sont à installer dans les pièces de vie au niveau le plus bas du bâtiment (salon, chambre), au minimum 2 mois, durant la période de chauffe hivernale. L'ARS (Agence régionale de la santé) Bretagne propose, sur son site Internet, une liste de fournisseurs de dosimètres : www.bretagne.ars.sante.fr/le-radon.

Sachez aussi que si vous habitez Rennes, dans le cadre du projet Ambasad'Air, la Mce peut vous prêter un kit radon qui doit rester durant 2 mois (en automne-hiver) dans une pièce de vie (au rez-de-chaussée ou 1er étage). Pour cela, il suffit de remplir le formulaire d'inscription en ligne sur www.mce-info.org/ambasadair/.

Les bons gestes à adopter

- ✦ Aérer et bien ventiler !
- Aérez les pièces du logement au moins 10 minutes par jour, hiver comme été.
- N'obtenez pas les grilles d'aération
- Vérifiez le bon fonctionnement du système d'aération et entretenez-le régulièrement
- Ventilez le vide-sanitaire ou le sous-sol lorsqu'ils existent.

✦ Etanchéifier

Limitez l'entrée du radon en renforçant l'étanchéité entre le sol et le bâtiment (colmatage des fissures et des passages de canalisations à l'aide de colle ou de ciment, pose d'une membrane sur une couche de gravillons recouverte d'une dalle en béton).

SE PASSER DES BIOCIDES CHEZ SOI, C'EST POSSIBLE ET FACILE.
QUELQUES SOLUTIONS SAINES ET EFFICACES :

MOUCHES ET MOUTIQUES
Vider l'eau stagnante (soucoupes sur les pots, récupérateur d'eau fermé...). Installer des **rideaux de perles** ou des moustiquaires pour éviter leur intrusion dans la maison. Utiliser des bandelettes autocollantes ou une papètte à mouche, et des **répulsifs naturels** contre les moustiques : citronnelle, géranium, lavande...

TOITURES
Attention intervenir sur sa toiture demande à être bien équipé et sécurisé !
Brosser la toiture pour retirer les mousses. Utiliser un nettoyeur à haute pression en le réglant à basse pression, et procéder du haut vers le bas. Ne pas hésiter à faire appel à un professionnel pour ces opérations.

BACTÉRIES ET VIRUS
Nettoyer régulièrement et soigneusement ses mains à l'eau et au savon. Préférer les **produits naturels** (vinaigre blanc, savon de Marseille...) ou les produits éco-labelisés pour faire le ménage. Utiliser un **nettoyeur vapeur**, si des personnes fragiles vivent au domicile.

L'eau de Javel est un biocide. Elle tue les bactéries (les mauvaises comme les bonnes) mais ne lave pas. Plus d'un quart des insecticides à domicile sont dus à des produits d'entretien, l'eau de Javel représentant à elle seule 40 % de ces accidents.

BOIS (TERRASSES ET CHARPENTES)
Choisir des bois correspondant à l'usage (intérieur, extérieur) et favoriser des bois proches de chez vous en vous approvisionnant localement. Appliquer de l'**huile de lin** pour protéger les bois intérieurs comme extérieurs. Fabriquer sa peinture naturelle (peinture suédoise).

Classe	Usage	Bois naturellement résistants
1	Intérieur	Pin, sapin
2	Entourage intérieur de maison (charpente et ossature)	Pin, sapin
3	Utilisé à l'extérieur avec humidité temporaire	Douglas, mélèze, red cedar (purpis d'obier)
4	Utilisé en extérieur avec humidité permanente	Robinier, châtaignier (purpis d'obier)

Sources : Adibon et C. B. 2012

SOUSIS ET RATS
Favoriser les **prédateurs** (chat, rapaces nocturnes...) et boucher les trous de circulation. Placer des papèttes ou des cages pour **capturer les indésirables** et les relâcher dans le milieu naturel. Mettre les **aliments à l'abri** (boîte hermétique, garde-manger...).

MOISSISURES
Aérer régulièrement ! Ouvrir chaque jour pendant 10 min vos fenêtres : l'air ambiant est renouvelé, l'humidité, les poussières et polluants intérieurs chassés. Si besoin, **installer une ventilation** ou des aérations à vos fenêtres en plus d'une aération quotidienne. Si les moisissures persistent c'est que les causes sont plus profondes, faire appel à un spécialiste du bâtiment pour en trouver les origines.

POUX
Préférer les produits ayant une **action mécanique** sur les poux (huile végétale et peigne à cheveux). Procéder au **nettoyage méticuleux** des draps, manteaux, bonnets soit dans le lave-linge (60°C), soit dans le congélateur (pendant 24h).

FOURMIS (DANS LE JARDIN)
Les fourmis sont globalement les amies des jardins : elles aèrent le sol grâce à leurs galeries, disséminent les graines et recyclent les déchets. Plus de 90 % des cadavres d'insectes finiraient dans les fourmilères !
Proposez leur la **cohabitation**.

FOURMIS (DANS LA MAISON)
Bienvenues dans le jardin, dans la maison, elles deviennent pénibles. Mettre les **aliments à l'abri** dans des boîtes hermétiques et nettoyer les surfaces pour ôter toutes miettes ou salissures. **Boucher les interstices** utilisés et, sur les points d'entrée, répandre de la **terre de diatomée** qui a un effet abrasif sur leur peau (à manipuler avec précaution, en portant un masque lors de l'application).

PUCES
Une bonne **hygiène de la maison** est indispensable : aspiration, nettoyage de coussins, tapis... Utiliser des **répulsifs d'origine naturelle** notamment à base d'**huiles essentielles** de lavande, de citronnelle ou de girofle. Brosser les animaux avec des **peignes antipuces** et penser à nettoyer leurs literies et paniers régulièrement.

*** ATTENTION ***
Les huiles essentielles sont des produits actifs et très concentrés qui doivent être utilisés avec précautions. Usage à proscrire pour les femmes enceintes et les jeunes enfants.

Depuis janvier 2022 les ADMR de Martigné-Ferchaud et Retiers ont fusionné. Le siège est à Retiers et une permanence est maintenue à Martigné-Ferchaud.

Secteur d'intervention : Retiers, Essé, Le Theil de Bretagne, Sainte-Colombe, Thourie, Coësmes, Marcillé-Robert et Arbrissel, Martigné-Ferchaud, Chelun, Eancé, Forges la Foret

L'association offre des services à domicile pour tous les publics : personne âgée, en situation de handicap, famille. Elle gère également depuis de nombreuses années la Micro-Crèche Coccinelle de Marcillé-Robert.

Service à domicile : les 45 salariées interviennent auprès de plus de 400 usagers à leur domicile 365 jours par an sur les 12 communes.

Leurs missions : accompagner toute personne dans les actes de la vie courante : aide à la personne, aide au repas, aide aux courses, entretien de votre logement, garde d'enfants à domicile.



La Micro Crèche : basée dans l'enceinte de La Résidence de l'Etang, accueille une douzaine d'enfants de 3 mois à 6 ans, chaque jour à la Micro Crèche de 7h30 à 19h. 5 professionnelles de la Petite enfance les accompagnent.

Le projet éducatif est basé sur le développement de l'enfant en s'appuyant sur l'environnement naturel et social de la Micro Crèche, notamment l'intergénérationnel, la médiathèque.

Depuis juillet 2022, la micro-crèche bénéficie du label « crèche à Vocation d'Insertion Professionnelle » (AVIP). Le but est d'offrir aux parents un accompagnement social et professionnel en vue de leur intégration durable sur le marché du travail en leur proposant un accès facilité à notre place d'urgence pour leur enfant.

En partenariat avec la Responsable vie so-



cial de la Résidence de l'Etang, les professionnelles ont continué à encourager les rencontres inter générationnelles. Des activités en extérieur ont été programmées tout au long de l'année afin de pouvoir recréer le lien et le partage qui existaient déjà avant la crise sanitaire.

Afin de donner un nouvel élan au partenariat entre la micro-crèche et la bibliothèque de Marcillé-Robert, la structure recherche de nouveaux bénévoles « accompagnateurs » afin de pouvoir de nouveau sortir et participer aux différentes animations proposées au jeune public.

Accompagnement sur la recherche de financement : Nous pouvons également vous accompagner et vous orienter dans la recherche de financement pour ces prestations :

- Aide Personnalisée à l'Autonomie, Caisses de Retraite, Mutuelle, pour les personnes de plus de 60 ans
- Prestations CAF pour les familles (grossesse, naissance, maladie...), pour la garde d'enfant à domicile

- Prestation Compensatrice du Handicap, prestation d'aide-ménagère départementale pour les personnes en situation de handicap.

Bénévolat : l'association loi 1901, est animée par des bénévoles sur différentes missions : visite de courtoisie, dossiers, finance, secrétariat, L'aventure vous tente ? Venez nous rencontrer !

Recrutement :

Nous recrutons régulièrement du personnel d'intervention, notamment pour les remplacements pendant les congés scolaires. Cette expérience vous tente ? vous avez votre permis de conduire et êtes vaccinés au COVID 19 ? Alors n'hésitez pas à nous envoyer votre candidature !



Renseignement et accueil

Retiers - 1 place Herdorf - 35240 Retiers du lundi au vendredi de 9h à 12h30

Martigné-Ferchaud - 1 rue Corbin

Permanence le mardi matin de 9 h à 12 h

L'après-midi sur rendez-vous.

Téléphone : 02.99.43.45.33

Mail : martigne-retiers.asso@admr35.org

DISPOSITIF A.D.D.A.N

Accompagnement à Domicile aux Démarches Administratives et Numériques

Vous avez plus de 60 ans, des difficultés dans vos démarches, contactez-nous !

Depuis avril 2022, il est possible de bénéficier d'un accompagnement à domicile, pour la gestion administrative et/ou l'autonomie numérique. Nous intervenons sur le territoire du CLIC de la Roche aux Fées ainsi que sur celui du CLIC des Portes de Bretagne. Ce dispositif vise à rendre accessible la pratique du numérique et permettre une réappropriation de l'environnement administratif. Il implique obligatoirement l'accord de la personne. En effet, l'accompagnement a une portée pédagogique, le but est de rendre autonomes les personnes dans leurs démarches administratives et en ligne qu'elles ne parviennent pas à réaliser seules.

Concrètement, le service permet aux personnes de + de 60ans, isolées, vivant à domicile et répondant à des critères de fragilité, résidant dans une des communes des secteurs des deux CLICs, de bénéficier de 3 séances gratuites à domicile pour prendre en main leur environnement administratif et numérique (possession d'équipement numérique non obligatoire). Il est possible d'entrer dans le dispositif sur orientation d'un professionnel, élu ou membre associatif, mais vous pouvez aussi contacter directement la référente du dispositif. Par ailleurs, le service ne remplace pas un accompagnement déjà existant, dans l'idée de collaborer au réseau de structures sociales et de médiation numérique déjà implantées sur le territoire. Il ne peut répondre aux demandes urgentes. En fin d'un accompagnement, un relai peut être proposé avec un acteur local (Maison France services, Atelier numérique d'une médiathèque, Cours informatique, CCAS ..).



Vous avez besoin de créer un espace en ligne comme Ameli.fr, impot.gouv.fr et y retrouver certains documents ?

N'hésitez pas à prendre contact avec la chargée d'accompagnement ADDAN par téléphone

Contact ADDAN

Secteur CLIC Porte de Bretagne

Tel : 06.79.41.93.23

ada.paysdevitre@gmail.com



Contact ADDAN

Secteur CLIC Roche aux Fées

Tel : 06.73.75.80.83

addan.clicraf@gmail.com



RELAIS POUR L'EMPLOI

Une structure d'accompagnement et d'aide au retour à l'emploi



Le Relais pour l'Emploi

Ensemble, pour l'Homme, trouvons des solutions

L'association Le Relais pour l'Emploi œuvre sur le territoire pour permettre à des personnes sans emploi, rencontrant des difficultés sociales et professionnelles particulières, de bénéficier de contrats de travail et d'un accompagnement en vue de faciliter leur retour vers un emploi durable.

L'association développe son action d'insertion et d'inclusion sociale à travers 4 activités : une association intermédiaire, un chantier d'insertion, un parc mobilité et des ateliers de retour progressifs vers l'emploi.

Intermédiaire dans la recherche d'emploi

L'association intermédiaire « Le Relais » se positionne comme intermédiaire entre des personnes à la recherche d'un emploi et des particuliers ou des professionnels (entreprises, collectivités, associations, etc.) ayant besoin de personnel : elle embauche les premiers et les met à disposition des seconds, pour réaliser des missions de travail, que ce soit pour une mission ponctuelle ou inscrite dans la durée. Elle accompagne en parallèle le salarié dans ses démarches professionnelles.

Action qui est complétée par une agence de Travail Temporaire d'Insertion, ADIS

Que vous soyez demandeur d'emploi ou acteur économique, n'hésitez pas à nous contacter :

contact@lerelaispourlemploi.fr

02.99.43.60.66

interim, afin de favoriser un retour durable à l'emploi.

Le pays fait son jardin

Le chantier d'insertion « Le Pays fait son Jardin », emploie une vingtaine d'hommes et de femmes en parcours à travers une activité de maraîchage biologique. Légumes bio qui sont par la suite vendus sous forme de paniers à un réseau d'adhérents.

Retrouvez des paniers bio, locaux et solidaires chaque semaine, pour une valeur de 10.50€, sur différents points de livraisons au Theil de Bretagne, Janzé, la Guerche-de-Bretagne, Vitré et Etrelles.

Si vous souhaitez en profiter, contactez-nous :
paniers@lerelaispourlemploi.fr

Le Parc Mob

Le Parc Mob est spécialisé dans la location de scooters pour les personnes en parcours d'insertion. Il dispose d'une trentaine de scooters répartis chez 7 garagistes de proximité. Action permettant de répondre localement aux besoins de mobilité de demandeurs d'emploi.

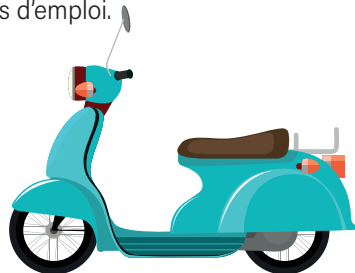

Renseignement et accueil

Coordonnées du Siège Social de Retiers :

6 rue Louis Pasteur 35240 RETIERS | 02.99.43.60.66 |

accueil.retiers@lerelaispourlemploi.fr www.lerelaispourlemploi.fr

Coordonnées de l'Antenne de Vitré :

28 rue Jean Moulin 35500 VITRE | 02.23.55.15.60 |

accueil.vitre@lerelaispourlemploi.fr www.lerelaispourlemploi.fr

Ateliers «Retour progressif à l'emploi»

Enfin, l'association propose des ateliers de retour progressif vers l'emploi avec :

- Le Dispositif Premières Heures en Chantier : un sas temporaire accessible aux personnes les plus éloignées de l'emploi. Contrat de 4h/sem évolutif par des renouvellements jusqu'à 1 an. L'objectif premier pour les personnes employées est d'entamer une démarche pour retrouver leurs droits sociaux, ainsi que rechercher un travail stable à travers un accompagnement individuel.

- Le Biau jardin : un jardin partagé, citoyen, à vocation sociale et intergénérationnelle, dans le parc de l'EHPAD de Retiers, le jeudi après-midi tous les 15 jours.

- Repie Sport : une activité sportive avec l'Agence départementale, le mardi après-midi toutes les semaines sur la période scolaire.

L'ÉDITO DU PIMMS MOBILE BUS FRANCE SERVICES ROCHE AUX FEES COMMUNAUTE

Les 6 premiers mois 2022

Période 01.01.22-30.06.22

De janvier à juin 2022, nous avons accueilli 434 habitants et réalisé 987 démarches. Ces accueils sont en forte croissance. Pour exemple, sur ce 1er graphique, on observe un bon proche du simple au double entre janvier et avril 2022.

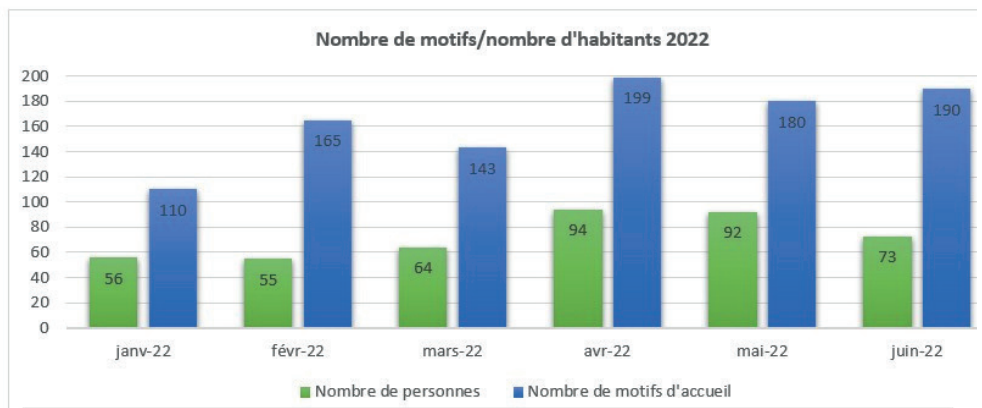

Accueils S1 2022 / S1 2021

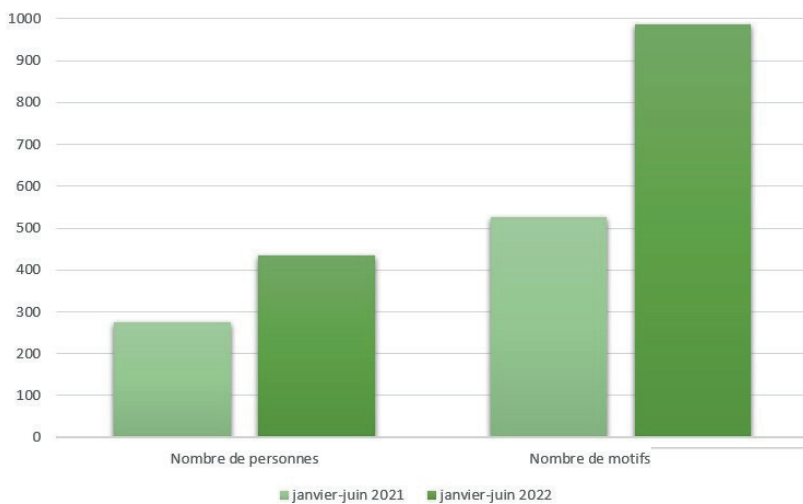

Le plus spectaculaire reste la comparaison avec les accueils sur la même période en 2021. Elle offre un résultat de +58% d'accueil au 1er semestre 2022 par rapport au 1er semestre 2021 (voir 2ème graphique), avec une différence de seulement 6 jours de permanences non ouvertes dus à la situation sanitaire début 2021.

Si on compare en nombre de motifs, on note également une augmentation de +72 % en demande traitées en 2022 par rapport à la même période en 2021.

Le profil du public

Notre public est toujours assez âgé. Plus de 90% des habitants accueillis ont + de 45 ans et la part de jeunes entre 18 et 26 ans reste marginale. Pour autant, notre public rajeunit car la part des personnes situées entre 45 et 62 ans augmente de 8 points et la part des habitants accueillis ayant plus de 62 ans baisse de 5 points comparé à l'année 2021.

Si la répartition hommes/femmes de notre public est toujours en faveur des femmes à 54%, ce rapport tend à s'égaliser comparé à un public composé à 60% de femme sur l'année 2021.

L'hypothèse d'un lien avec l'évolution de la nature des demandes est séduisante.

Tranche d'âge

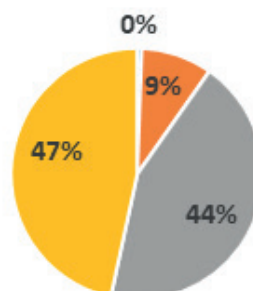

- Entre 18 et 26 ans
- Entre 27 et 45 ans
- Entre 45 et 62 ans
- Plus de 62 ans

Hommes;
156; 46%



Femmes;
183; 54%





Malin ! la collecte s'adapte aux déchets en moins

2023

Mardi semaine impaire - ma commune
Arbrissel, Essé, Le-Theil-de-Bretagne, Retiers (campagne), Sainte-Colombe, Thourie, Visseiche.

Les sacs jaunes doivent **uniquement** être utilisés pour les emballages. Les sacs et sacs jaunes doivent être sortis la veille au soir.

CONSIGNES DE TRI

Dans les sacs jaunes

- Tous emballages en carton
Sauf les cartons bruns qui vont en déchèterie
- Tous les emballages en métal
- Les bouteilles, bidons et flacons
- Tous les autres emballages
Depuis le 1^{er} janvier 2023

Tous les déchets papiers et les contenants en verre se déposent dans les Points d'Apport Volontaire.

Il existe 12 déchèteries sur votre territoire. Trouvez la plus proche de chez vous sur le site du SMICTOM.

JANVIER	FÉVRIER	MARS	AVRIL
D 1	M 1	M 1	S 1
L 2	J 2	J 2	D 2
M 3	V 3	V 3	L 3
M 4	S 4	S 4	M 4
J 5	D 5	D 5	M 5
V 6	L 6	L 6	J 6
S 7	M 7	M 7	V 7
D 8	M 8	M 8	S 8
L 9	J 9	J 9	D 9
M 10	V 10	V 10	L 10
M 11	S 11	S 11	M 11
J 12	D 12	D 12	M 12
V 13	L 13	L 13	J 13
S 14	M 14	M 14	V 14
D 15	M 15	M 15	S 15
L 16	J 16	J 16	D 16
M 17	V 17	V 17	L 17
M 18	S 18	S 18	M 18
J 19	D 19	D 19	M 19
V 20	L 20	L 20	J 20
S 21	M 21	M 21	V 21
D 22	M 22	M 22	S 22
L 23	J 23	J 23	D 23
M 24	V 24	V 24	L 24
M 25	S 25	S 25	M 25
J 26	D 26	D 26	M 26
V 27	L 27	L 27	J 27
S 28	M 28	M 28	V 28
D 29	M 29	M 29	S 29
L 30	J 30	J 30	D 30
M 31	V 31	V 31	

CONTACT
www.smictom-sudest35.fr
02 99 74 44 47



CIITEO



● Bac gris ● Sacs jaunes
Suivez vos levées dans votre espace Ecocito disponible sur le site du SMICTOM.

Report de collecte (jour férié)



Malin ! la collecte s'adapte aux déchets en moins

2023

MAI	JUIN	JUILLET	AOÛT	SEPTEMBRE	OCTOBRE	NOVEMBRE	DÉCEMBRE
L 1	J 1	S 1	M 1	V 1	D 1	M 1	V 1
M 2	V 2	D 2	M 2	S 2	L 2	J 2	S 2
M 3	S 3	L 3	J 3	D 3	M 3	V 3	D 3
J 4	D 4	M 4	V 4	L 4	M 4	S 4	L 4
V 5	L 5	M 5	S 5	M 5	J 5	D 5	M 5
S 6	M 6	J 6	D 6	M 6	V 6	L 6	M 6
D 7	M 7	V 7	L 7	J 7	S 7	M 7	J 7
L 8	J 8	S 8	M 8	V 8	D 8	M 8	V 8
M 9	V 9	D 9	M 9	S 9	L 9	J 9	S 9
M 10	S 10	L 10	J 10	D 10	M 10	V 10	D 10
J 11	D 11	M 11	V 11	L 11	M 11	S 11	L 11
V 12	L 12	M 12	S 12	M 12	J 12	D 12	M 12
S 13	M 13	J 13	D 13	M 13	V 13	L 13	M 13
D 14	M 14	V 14	L 14	J 14	S 14	M 14	J 14
L 15	J 15	S 15	M 15	V 15	D 15	M 15	V 15
M 16	V 16	D 16	M 16	S 16	L 16	J 16	S 16
M 17	S 17	L 17	J 17	D 17	M 17	V 17	D 17
J 18	D 18	M 18	V 18	L 18	M 18	S 18	L 18
V 19	L 19	M 19	S 19	M 19	J 19	D 19	M 19
S 20	M 20	J 20	D 20	M 20	V 20	L 20	M 20
D 21	M 21	V 21	L 21	J 21	S 21	M 21	J 21
L 22	J 22	S 22	M 22	V 22	D 22	M 22	V 22
M 23	V 23	D 23	M 23	S 23	L 23	J 23	S 23
M 24	S 24	L 24	J 24	D 24	M 24	V 24	D 24
J 25	D 25	M 25	V 25	L 25	M 25	S 25	L 25
V 26	L 26	M 26	S 26	M 26	J 26	D 26	M 26
S 27	M 27	J 27	D 27	M 27	V 27	L 27	M 27
D 28	M 28	V 28	L 28	J 28	S 28	M 28	V 28
L 29	J 29	S 29	M 29	V 29	D 29	M 29	J 29
M 30	V 30	D 30	M 30	S 30	L 30	J 30	S 30
M 31		L 31	J 31		M 31		D 31

CIITEO



Mon jour de collecte - mardi semaine impaire

● Bac gris ● Sacs jaunes

Report de collecte (jour férié)

HORAIRES D'OUVERTURE :

Mardi : de 14h00 à 18h00 / Vendredi : de 14h00 à 18h00 / Samedi : de 09h00 à 11h00

1 espace Pierre et Marie Curie - 35130 ARBRISSEL

02.99.96.22.45 - mairiarbrissel@outlook.fr - Portable du Maire: 06.38.25.65.23